Kiállítás

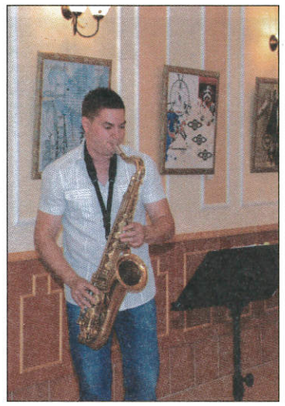

A misztériumok vonzásában

Kőrös Sára grafikus-és tűzzománcművész kiállításának megnyitójára került sor a Császártöltési Falunapok keretében 2011. augusztus 12-én a Közösségek Házában. A kiállítást Dr Kendéné Toma Mária asszony nyitotta meg, ajánlotta a közönségnek. A megnyitón Tóthné Stégner Éva és Jasper Andor működött közre.

Kőrös Sára grafikus Kecskeméten született. Ebben a városban végezte általános iskolai és gimnáziumi tanulmányait, majd a szegedi tanárképző főiskolán szerzett biológia- és rajz szakos tanári diplomát 1981-ben. 1998-ig Lajosmizsén tanított. Pályáját Szappanos István indította, tőle tanulta meg a ceruza és a vonalak szeretetét. 1985-ben a nagybaracskai alkotótáborban ismerkedett meg Túri Endre festőművésszel, aki beavatta a tűzzománc titkaiba. 1989 óta dolgozik koncentráltabban és tudatosabban grafikával és tűzzománc-technikával. A Szabad Képző- és Iparművészek Országos Szövetségének tagja. Számos rajza és illusztrációja jelent meg a lajosmizsei általános iskola kiadványaiban, illetve az Apáczai Kiadó tankönyveiben. 1998 őszétől az Angolkisasszonyok Leánygimnáziumának tanáraként rajz és vizuális kultúra, média oktatásával foglalkozik, emellett végzi grafikusi tevékenységét.

A kiállítás 2011. augusztus 28-ig tekinthető meg.

Sport * Sport * Sport * Sport * Sport

Az ificsapat is az élre tör

A Hírmondó júniusi számában beszámolt a labdarúgó csapat szerepléséről és arról, hogy nagy fölénnyel nyerte a megyei II. osztályú bajnokságot. Ezzel sok örömteli percet szereztek a község futballszurkolóinak.

Ugyanakkor meg kell említenünk az ifjúsági csapat szereplését is, amely az utóbbi három évben gyors fejlődést mutatott. A tavalyi 6. helyezés után várható volt egy még jobb szereplés is. A Császártöltés- Hajós (2-2) mérkőzés azonban keresztül húzta mind az edző, Ledniczky László, mind pedig a szurkolók számítását. Ezen a meccsen óriási játékvezetői tévedések miatt nem sikerült nyerni, és ezzel elúszott a bronzérem.

A bajnoki tabella a következőképpen alakult:

1. Nemesnádudvar:	30	23	5	2	113-25	74
2. Érsekcsanád:	30	23	5	2	96-20	74
3. Bajaszentistván:	90	18	5	7	71-46	59
4. Sükösd:	90	18	4	8	112-31	58
5. Császártöltés:	30	18	4	8	96-35	58
6. Hajós:	30	15	6	9	80-44	51

A csapat megkezdte a felkészülést az új szezonra. Reméljük, hogy a jó szereplés tovább folytatódik! Ehhez kívánunk a csapatnak és az edzőnek sok sikert, kitartást és jó egészséget!

Császártöltési Hírmondó
Kiadja és terjeszti: Császártöltés Önkormányzata
Szerkesztette: Berger Józsefné
Fotókat készítette: Angeli Gyuláné, Hrubi Richárd
Készült: Kópia Kft., Kiskunhalas, Bocskai u. 12.

CSÁSZÁRTÖLTÉS 1744 Tschasartet

Császártöltési Hírmondó

XV. évfolyam 4. szám
2011. augusztus

Császártöltési Önkormányzat lapja
Megjelenik kéthavonta

Császártöltési Falunapok 2011.

Nem volt baj sem a hangulattal, sem a jó kedvvel, és sok év után még az időjárás miatt sem kellett aggódnunk az elmúlt hétvégén, amelyen a falunapokat tartottuk.

A program Vörös-mocsár túrával indult péntek reggel. Agócs Péter a Kiskunsági Nemzeti Park természetvédelmi őre kalauzolta a több, mint hatvan fős csapatot. Péter nem csak a növény-és állatvilágról mesélt útközben, hanem kifeszített hálóval rengeteg kis madarat is fogott, hogy megmutathassa a túrázóknak hogyan gyűrűzik meg őket.

A délután Kőrös Sára grafikus és tűzzománc készítő művész kiállításának megnyitójával indult a Közösségek Házában. A kiállítást Dr Kendéné Toma Mária képviselőasszony nyitotta meg. Közreműködött Tóthné Stégner Éva és Jasper Lóránt.

Este Szaniszló Tibornak, Csengőd község plébánosának orgonakoncertjét hallgathatták meg a katolikus templomban.

Szombaton hajnalban a horgászok a halastavak partján versengtek, hogy melyikőjük fogja ki a legnagyobb halat.

A gyerekek kilenc órától az iskolaudvarban a mobil kresz park kis autóin, gokartjain és kismotorjain roboghattak. Nagy sikert aratott a népi játszótér kínálata. Az eszközös és ügyességi játékokat a kicsik mellett az anyukák és apukák is kipróbálták. Volt itt hordólovaglás, lengőteke, csirkepofozó, bikaszarvradobáló, csigaverseny, karikadobó, horgászat, Toldi erőpróba, patkódobó, labdafújó, gólyaláb, ugrálókötél, lépegető papucsok, kötélhúzás, szálzlábú és még sok minden. A Teleházban az ügyeskezű lányok gyöngyfűzéssel foglalatoskodhattak. Délután az ugrálóvárat és a trambulint lehetett kipróbálni.

A falunapok „ fénypontja" - és ez idén sem volt másképp- mindig a közös vacsora, a zenei programok, az utcabál. 720 főre terítettünk a Teleház előtti téren, ami az esti órákra be is népesült. Délután a borkedvelők a kiállítóteremben a Hegyközség által szervezett Bormustrán a helyi borokkal ismerkedtek, a szabadtéri színpadon az Angies Táncklub előadására tapsolhattunk.

Frick József polgármester úr rövid köszöntője nyitotta az estét, majd a meghirdetett versenyek nyertesei kapták meg jutalmukat.

A túrázó gyerekek közül Molnár Lili (Kalocsa), aki első lett sátrat, a második Walter Eszter hálózsákot, a harmadik Fenyvesi Máté hátizsákot nyert.

A főzőversenyre 10 csapat nevezett. A zsűri Miks János kakaspörköltjét találta a legfinomabbnak, Schindler László marhapörköltjével a második helyezést, Kurucz István pacalpörköltje a harmadik helyezést nyerte.

A 2011. évi helyi borverseny eredményeit Miskolczi Anita hegybíró ismertette. A győzteseket Szemerey István, a Hegyközség elnöke köszöntötte. A vidám bortermelő szobra most sem maradt szárazon: Frickné Ádám Adrienn (Ádám Borászat) és Kurucz István termelők locsolták meg nagydíjas boraikkal.

Az ABBA showt a Die Adlersteiner zenekar követte, akik hajnali fél ötig húzták a talpalávalót.

Szent István ünnepe

Augusztus 20. az egyik legrégibb magyar ünnepnap: Szent István király napja, a keresztény magyar államalapítás, a magyar állam ezeréves folytonosságának emléknapja. Uralkodása idején I. István még augusztus 15-ét, Nagyboldogasszony napját avatta ünneppé, ekkorra hívta össze Fehérvárra a királyi tanácsot és tartott törvénynapot. Élete végén a beteg király azon a napon ajánlotta fel az országot Szűz Máriának, s 1038-ban ő maga is azon a napon halt meg.

Az ünnepi dátumot Szent László király tette át augusztus 20-ra, mert 1083-ban ezen a napon, VII. Gergely pápa hozzájárulásával oltárra emeltette I. István relikviáit a székesfehérvári Bazilikában, ami szentté avatásával volt egyenértékű.

Mária Terézia 1771-ben hozatta Bécsbe, majd Budára István kézfejereklyéjét, a Szent Jobbot, amelyet ez időtől körmenetben vittek végig a városon augusztus 20-án.

István ereklyéjét a legenda szerint 1083-as szentté emelésekor épen találták a koporsójában, s már az 1222-es Aranybulla is törvénybe iktatta tiszteletét. Valószínűleg a tatárjárás vagy a török idők alatt veszett el, később (1590 körül) a raguzai (dubrovniki) dominikánus kolostorban találtak rá, talán még IV. Béla vitette oda menekülése

során. A Szent Jobb ezüst ereklyetartóját 1862-ben készítették.

István ereklyéjét a Szent Koronával együtt a II. világháború végén a nyilasok Nyugatra menekítették. A Szent Jobbot 1945. augusztus 18-án hozták vissza Ausztriából Budapestre, ma Budapesten, a Szent István-bazilikában őrzik.

Császártöltésről indultak: Rausch Simon
6-7. oldal

Népszámlálás 2011.
3. oldal

Császártöltési Falunapok képekben

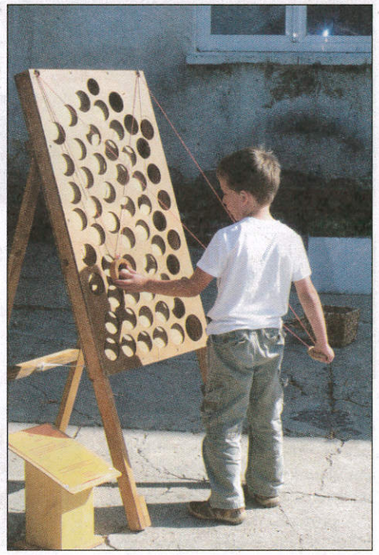

Óvodai - iskolai hírek képekben

Óvodai - iskolai hírek

Nyári élet az óvodában

2010/11-es nevelési évben óvodánk mindhárom csoportjában bevezetésre került a kompetencia-alapú nevelés.(Koncepciói, hogy az évet az őselemek szerint osztja fel: Levegő, Tűz, Víz, Föld)

A nyári időszakban a Levegő témakör köré építettük fel a gyerekek tevékenységét.

Mindennapos volt a buborékfújás, ami egyszerű, de látványos játék, sokféle kompetenciaterület fejlesztésére alkalmas. Madarakat barkácsoltak a gyerekek, azokat röptetve figyelték meg a levegő mozgásának erejét, irányát.

Kollektív munkával várat építettünk homokból, soktornyost, hogy minden csúcsra zászló kerülhessen.(Jó lehetőség volt szélirány megfigyelésére.)

Madártollat is kiválóan lehet röptetni, ami szintén jó szórakozás volt, amellett fontos tapasztalatokat lehetett begyűjteni játékosan.

A forró, nyári napokon egy kis pancsolás is belefért. A gyerekek vígan tocsogtak a vizes fűben, locsolták egymást, majd a meleg szellővel száríttatták magukat.

A járdák (néha a játékok) minden centijét krétarajzhoz használták az ovisok. Színes, kis műalkotások készültek nap mint nap.

Szociális kompetencia fejlesztésre is lehetőség nyílt az összevontan működő csoportban, hiszen kicsik-nagyok (3-6 évesig) együtt tevékenykedtek, játszottak egész nap. Előtérbe került a türelem, tolerancia, segítés, egymástól tanulás.

A nyár folyamán igyekeztünk változatossá, színessé tenni az óvodába járó gyerekek életét, hogy jól érezzék magukat, míg szüleik dolgoznak.

Szeptembertől folytatódik a Levegő témakör, már egy megújult környezetben.

Ki lesz az osztályfőnököm?

1.osztály (20 fő) - Hidasné Márin Magdolna
2.osztály (17 fő) - Bakné Márin Erzsébet
3.osztály (18 fő) - Ledniczky László
4.osztály (20 fő) - Gatterné Haszilló Gyöngyi
5.osztály (19 fő) - Füleki Antal
6.osztály (22 fő) - Sebestyénné Márin Anna
7. osztály (19 fő) - Dóráné Heibl Anikó
8. osztály (17 fő) - Petz Erzsébet

A pótvizsga időpontja: 2011. augusztus 26-án, 9,00 óra.
Tankönyvosztás: 2011. augusztus 30. 8-17,00 óra
Tanévnyitó: 2011. augusztus 31-én, 17,00 óra

Horgásztábor, 2011.

Na, már megint itt vannak ezek a zajos valamik,- dohog magában az öreg, zöld tavibéka. Eddig kéjesen elnyújtózva heverészett a parti langyos vízben, de most megzavarták a nyugalmát. Hatalmas szemeit még nagyobbra nyitva bámulja a számára rémisztő látványt. Tavaly is ez ment. Idejöttek, aztán napokig még egy szúnyogot sem tudtam fogni, mert mindenhol ezek a zajos kétlábúak voltak. Még a partra sem tudtam kimászni, napozni. Bele is betegedtem- morog magában, miközben eltűnik a tó mély vizében.

Valóban nagy a ricsaj. Autók jönnek-mennek, kalapácsok tompa hangon verik be a földbe a sátorcövekeket, matracokat pumpálnak vöröslő fejjel az igyekvő apukák. Hűtőtáskákat, edényeket, plédeket és hálózsákokat pakolnak az anyukák. Csak a gyerekek rohangálnak önfeledten a félig kész sátrak között, fogócskáznak, a bokrok alá bújnak, felfedezőútra indulnak a nádasban. Némelyik már a horgászbotját is előszedi.

Hát igen. Valahogy így kezdődik minden évben a gyermek horgásztábor, és ez az év sem volt kivétel. Péntek délután sorban érkeztek a megpakolt autók és hozták az izgatott gyerekeket. Ha nem is ment könnyen, de a hat órai tábornyitóra már minden sátor állt. A kocsik a kijelölt helyükön, hogy ne zavarják a programokat, a gyerekek pedig boldogan feszítettek a horgászegyesület ajándékában, az egyenpólóban. Az egyesület elnöke rövid köszöntőt mondott, majd átadta a szót a két táborvezetőnek, akik ismertették a tábor rendjét, időbeosztását.

A nap hátralévő idejében, vacsoráig szabadfoglalkozás, ami a horgászat fedőneve egy ilyen táborban. Ahogy kezdett ráfolyni a vízre a lenyugvó nap, fellobbantak a tábortüzek. Minden gyerek saját kezűleg, nyárson süthette meg a vacsoráját: szalonnát, kolbászt vagy virslit. Néhányuknak ez volt életük első szabadtűzön sütött vacsorája. A mikrohullámú sütő után ez egy hatalmas változás. Látni a lecsöppenő zsír után életre kelő lángot, érezni a tűz melegét, és beszívni a parázs, és a sülő étel illatát. A hunyorgó parázs fényénél elfogyasztott, enyhén füstízű vacsora mindenkinek nagyon ízlett.

Másnap, szombaton, hatkor ébresztő, héttől-nyolcig reggeli, majd horgászat elméletben és gyakorlatban. Amelyik kisgyerek beleunt, vagy belefáradt, az agyagozhatott. Gyúrhatott különféle figurákat, korongon próbálhatott korsót, vagy tálat készíteni. Herner Melinda kifogyhatatlan türelemmel igazgatta az ügyetlen kis kezek alatt az agyagot. A nagy munkában meg is éheztek a lurkók, az ebéd hamar elfogyott. Mivel a nap is jó erősen sütött, fogyott a mindig hideg limonádé is. Délután a helyi önkéntes tűzoltók szórakoztatták a táborlakókat. Szirénázó tűzoltóautóval mehettek egy-egy kört a tóparton, újabb és újabb szívbajt hozva a békákra. Egy rövid bemutató után a srácok is kipróbálhatták milyen is a célbalövés vízágyúval. Mire aztán megszáradtak elkészült a sültkrumpli és a sülthal, lehetett falatozni.

A tűzoltók összepakoltak, a Szelíd Vadlovak zenekar pedig kipakolta a hangszereit. A tejfölös lángosból álló vacsorát már az ő zenéjük mellett fogyasztották a gyerekek. A zenekar este tíz óráig tartó koncertjén természetesen a Nagy ho-horgász című rajzfilm sajátos hangszerelésű betétdala aratta a legnagyobb sikert. A nagyon jó hangulatú este a tábortűz kihunyó fénye mellett ért véget. Pihenni kell a holnapi versenyre,- vezényelték sátraikba a kicsiket és a nagyokat a táborvezetők.

Vasárnap a reggeli után nagy igyekezettel szerelt mindenki, készülődött a versenyre. Érthető a nagy volt az izgalom, sokan életük első horgászversenyére készülődtek. A tizenegy óráig tartó versenyt az anyukák, az apukák, vagy éppen a nagyszülők éppúgy végigizgulták, mint a gyerekek. A mérlegelés után végre megszületett a végeredmény. Első helyezett Viedner Edvin, második Borbényi Fanni, a harmadik Liska Balázs lett.

A győztesek horgászbotokat, oklevelet kaptak, de díjazva lett a legkisebb és a legnagyobb halat kifogó versenyző is. A díjkiosztó után minden kis táborlakó egy emléklapot kapott, amely igazolja, hogy kiállta a tábori élet próbáját.

Az ebédre tálalt sült csirkecombok mind egy szálig elfogytak, bizonyítva, hogy nem csak horgászni, hanem jó étvággyal enni is tudnak a gyerekek.

Harminchat jelentkező volt, de természetesen napközben a kistestvérrel is eljöttek a szülők. Ők is részt vehettek a koruknak megfelelő programokon. Szombaton közel hatvan gyerek és felnőtt hallgatta az esti koncertet.

Ahhoz, hogy ezt a három napot ilyen jó hangulatban, zavartalanul, gördülékenyen, a gyerekek igényeinek megfelelően végig tudjuk vinni, nagyon sok ember segítsége kellett. Segítettek vállalkozók, és szülők pénzzel, zöldséggel, gyümölccsel, vagy amit éppen tudtak adni. Nagyon sokat köszönhetünk az önkéntes tűzoltóknak, az agyag mesterének, a zenekarnak, és azoknak az anyukáknak, akik fáradhatatlanul végigdolgozták ezt a három napot. Köszönjük nekik azt, hogy ők is úgy gondolják, hogy a jövő a ma emberének a kezében van. A jövő pedig egyenlő a ma gyerekeivel, és nem mindegy, hogy mit és hogyan tanulnak mitőlünk.

Lázár László

ÖNKORMÁNYZATI TÁJÉKOZTATÓ

Mindenki számít
Népszámlálás 2011

NÉPSZÁMLÁLÁS 2011.

A 2011. évi népszámlálásról szóló 2009. évi CXXXIX. törvény értelmében a Magyar Köztársaság területén 2011. október 1-jén 0.00 órakor fennálló állapot alapulvételével a természetes személyekről és a lakásokról nép- és lakásszámlálást (a továbbiakban: népszámlálás) kell tartani.

A 2011. évi népszámlálásra 2011. október 1. és 31. között kerül sor. Ez a teljes körű lakás- és személyösszeírás egy meghatározott „eszmei időpontra", vonatkozóan készít állapotfelvételt. Az eszmei időpont ezúttal 2011. október 1. (szombat) 0.00 óra lesz, vagyis a népszámlálás során feltett kérdésekre adandó válaszokat mindig erre az időpontra gondolva kell majd megadni.

Az eszmei időpontra vonatkozóan Magyarország területén számba vesznek minden lakást és minden itt élő természetes személyt. Ez vonatkozik mindazokra a magyar állampolgárokra, akik az ország területén életvitelszerűen élnek, vagy 12 hónapnál rövidebb ideig átmenetileg külföldön tartózkodnak. A népszámlálás során összeírják továbbá az ország területén 3 hónapnál hosszabb ideig tartózkodó külföldi állampolgárokat és a hontalan személyeket is. Az adatfelvétel során számba vesznek az ország területén minden lakást, lakott üdülőt, egyéb lakóegységet, illetve közösségi éjszakai elhelyezést szolgáló intézményt.

A népszámlálás végrehajtását a Parlament által elfogadott hivatkozott törvény rendeli el. Az adatszolgáltatás minden kérdésre kötelező, kivételt képeznek ez alól az anyanyelvre, a nemzetiségre, vallásra, egészségi állapotra, fogyatékosságra vonatkozó kérdések, amelyek szenzitív (érzékeny) kérdések, így ezekre a válaszadás önkéntes. A kötelező adatszolgáltatás megtagadása a törvény szerint szabálysértés.

A népszámlálás az egyedüli teljes körű statisztikai adatgyűjtés, amely egy adott időpontra vonatkozva számba veszi az ország valamennyi lakosát és lakását, és átfogó képet nyújt az ország, a társadalom valós állapotáról, változásairól. A népszámlálás feladata, hogy ezeket az adatokat rendszeres időközönként (10 évenként) összegyűjtse és - összesített formában - nyilvánosságra hozza, hogy az információk mindenki számára hasznosíthatók legyenek.

A népszámlálás nagyszabású országos feladat. A népszámlálás előkészítésének és végrehajtásának szakmai irányítása, az elektronikus adatgyűjtés elvégzése, valamint az adatok feldolgozása és közzététele a Központi Statisztikai Hivatal feladata és felelőssége. Az adatgyűjtés területi végrehajtásában a helyi önkormányzatok, jegyzői irodák szervezik - a KSH szakmai szempontjai alapján - a számlálóbiztosokat, valamint gondoskodnak a helyi szintű oktatások megvalósításáról, helyszínéről.

A számlálóbiztosok feladata az adatszolgáltatók tájékoztatása, az interjúk lebonyolítása, az önkitöltők papírkérdőíveinek összegyűjtése, a címek pontosítása. Munkáját közvetlenül a felülvizsgáló irányítja, ellenőrzi. Településünkön 11 fő számlálóbiztos és 2 fő népszámlálási felülvizsgáló gondoskodik a népszámlálás jogszabály szerinti végrehajtásáról.

Számlálóbiztosok: Berger Józsefné, Berger Csilla Éva, Óvári Zoltánné, Marokityné Sárosi Angéla, Alvári Istvánné, Heibl Judit, Sendula Zita, Sebestyénné Márin Anna, Pittenauer Rita
Pót számlálóbiztosok:Frémer Nándorné, Sendula Tiborné
Népszámlálási felülvizsgáló:Berger Józsefné, Óvári Zoltánné

A népszámlálási adatfelvételt megelőzően szeptember végén a számlálóbiztosok minden címre eljuttatják a népszámlálási adatfelvételi csomagot. A csomag tartalmazza a lakás- és a személyi kérdőív egy-egy példányát, valamint egy tájékozató levelet. A lakáskérdőíven szerepelnek az internetes kitöltéshez szükséges azonosítók. Az adatfelvételi csomagban lévő dokumentumok az előzetes tájékozódást segítik.

A népszámlálás során a kérdőívek háromféle módon válaszolhatóak meg:

- interneten, az elektronikus kérdőív kitöltésével;
- papír kérdőíven, önálló kitöltéssel;
- interjú keretében, számlálóbiztos segítségével.

Elektronikus kérdőív kitöltés:

A népszámlálások hazai történetében először tölthetőek ki a kérdőívek interneten keresztül. Az ehhez szükséges egyedi azonosító kódot a számlálóbiztosok minden címre eljuttatják 2011. október 1-jéig. A kód segítségével az adatszolgáltatók megkezdhetik a saját háztartásukra vonatkozó lakás- és személyi kérdőívek online kitöltését. Az adatbevitel során a rendszer folyamatosan támogatja, segíti a kérdések helyes kitöltését. Az internetes válaszadásra 2011. október 1-jétől október 16-ig van lehetőség a www.enepszamlalas.hu oldalon.

A papíralapú kérdőív önálló kitöltése

A megkérdezettek a papír kérdőív önálló kitöltésével is megválaszolhatják a kérdéseket. A kérdőívek kitöltése a kézhezvétel után azonnal megkezdhető. Mivel az adatfelvételi csomag egy lakás és egy személyi kérdőívet tartalmaz, így a papír alapú kitöltéshez Önnek a számlálóbiztostól kell megfelelő számú személyi kérdőívet kérnie. A kérdőívet letöltheti az internetről, vagy hozzájuthat még a Polgármesteri Hivatalban. A válaszadást rövid útmutató is segíti. A kitöltött kérdőíveket előre egyeztetett időpontban lehet a számlálóbiztosnak átadni.

A kérdőív papír alapú kitöltésére 2011. október 1-jétől október 16-ig van mód.

Interjú keretében történő kitöltés

A megkérdezettek képzett számlálóbiztos segítségével, interjú formájában is válaszolhatnak a népszámlálási kérdésekre. A számlálóbiztosi interjúra az első megkeresés alkalmával, vagy előre egyeztetett időpontban kerülhet sor.

Az adatokat 2011. október 1-je, szombat, 0.00 órai időpontnak megfelelően kell megadni. Az adatfelvétel 2011. október 1. és 31. közt történik.

Az összeírás során kérjük a lakosságot a számlálóbiztosokkal történő együttműködésre.

A válaszadással a településen élő emberek elsősorban a lakóhelyük, illetve a szűkebb környezetük fejlesztését könnyítik meg, de természetesen hozzájárulnak ahhoz is, hogy a Magyarországról nyert kép minél teljesebb legyen.

FELHÍVÁS

Felhívjuk a lakosság figyelmét, hogy a 2011. második félévére esedékes magánszemélyek kommunális adója, gépjárműadó, valamint a helyi iparűzési adóelőleg befizetésének határideje:

2011. szeptember 15.

Tájékoztatjuk a lakosságot, hogy az értesítéssel egyidejűleg a befizetési csekkek augusztus hónapban kézbesítésre kerülnek.
Kérjük az ügyfeleket a határidő pontos betartására!

Helytörténet

A kitelepítés évfordulójára: 1947. augusztus 17.

„Harminckilós csomaggal
és ötven pengővel menjenek."

Magyarországot a második világháború befejezése a vesztes hatalmak oldalán érte. Az Ideiglenes Nemzeti Kormány már 1945. májusában foglalkozott a „fasiszta" németség kitelepítésének lehetőségével és ezzel elvben a koalíciós kormányzásban részvevő pártok is egyetértettetek.A győztesek: az Egyesült Államok, Nagy Britannia és a Szovjetunió képviselői az 1945. július 17-én kezdődött potsdami konferencián hivatalosan is szabad utat engedtek a Lengyelországban, Csehszlovákiában, és Magyarországon maradt német lakosságnak, vagy egy részének Németországba történő áttelepítéséről.Magyarországon a németség kitelepítésének kérdése elsősorban nem elvi okokból, hanem gazdasági kényszerből merült fel. Az elveszett területekről érkező, közel 300 ezer menekült elhelyezését a magyar kormányzat a svábság kárára kívánta megvalósítani. A kitelepítendők körét az 1945. december 29-én megjelentetett 12. 330/1945. ME sz. rendelet határozta meg. E szerint kitelepítésre kötelezték mindazokat, akik az 1941 évi népszámlálás során német nemzetiségűnek, vagy német anyanyelvűnek vallották magukat, akik tagjai voltak a Volksbundnak, vagy önkéntesen szolgáltak a német fegyveres alakulatokban.

Az országban 477 966 személy vallotta magát német anyanyelvűnek, 303 527 pedig német nemzetiségűnek.

A kitelepítendő gazda: „köteles a tulajdonában levő ingatlant, annak alkotórészeit, tartozékait, továbbá állatállományát és egyéb ingóságait a rendes gazda gondosságával kezelni és fenntartani, valamint a szokásos mező-és erdőgazdasági munkálatokat a gazdálkodás eddigi rendje szerint elvégezni mindaddig, amíg vagyontárgyait az arra illetékes szerv tőle át nem veszi."

A hátrahagyott tulajdonuk a magyar kormányé, kompenzáció nélkül.

Alig volt olyan német család Magyarországon, amelyiket jogtalan vagyonelkobzás, összeköltöztetés, vagy egyéb sérelem ne ért volna Az 1946. július 16-án kihirdetett 7970/1946.M.E.sz. rendelet értelmében valamennyi korábban, és utóbb, a kitelepítés során áttelepített német elvesztette magyar állampolgárságát is.

Az első vonat a kitelepülésre kötelezett svábokkal 1946. január 19-én indult el Budaörsről.

Császártöltésen a lakosság 72%-a német anyanyelvűnek, de magyar nemzetiségűnek vallotta magát. Az első kitelepítési nap 1947. augusztus 17-én virradt a lakosságra, a második alkalom 1948. január 28-29-én volt. Németország szovjet megszállási övezetébe közel 150 személyt telepítettek ki, a lakosság kb. 80%-át megfosztották házaiktól és az ahhoz tartozó vagyonuktól.

A „málenkij robotra" elhurcolt, kitelepített, és a kitelepítés elől a szomszédos falvakba elbujdosott svábok azonban visszatértek szülőfalujukba. A nincstelenek ekkor meghúzódtak egy-egy kamrában, padlásföljáróban és nekifeszültek a munkának. A német lakosságra vonatkozó korlátozó rendelkezések részleges feloldása után az elköltöző felvidékiektől lassacskán visszavásárolták földjeiket, szőlőiket, házaikat. Újrakezdték az életet.

Néhai Walter János így emlékezett vissza erre az időszakra:

„Augusztus 15-én minden utca végén fegyveres őrök álltak, hogy ne tudjon senki semmit elrejteni. 17-én kezdték meg a nagy kitelepítést, vasárnap reggel 8 órakor minden utcában ment egy teherautó fegyveres őrökkel. Az a ház, ahol rá volt festve egy „F" betű, az a kitelepítés alá esett. Aki ott volt azt elvitték, és a házat lezárták. Ott maradt minden a háznál, a bútor, a jószág, a széna, szalma, ami csak a háznál volt. Aki az egyes listán szerepelt, ott elvettek mindent, kint a határban a szőlőt és a földet kiosztották. Aki a kitelepítés után hazajött, annak már nem volt háza, az elhelyezkedett rokonoknál, vagy vidékre ment lakni, vagy ki a határba, szőlőkbe, vagy tanyára, vagy ásott magának a földbe egy kunyhót."... „A Hajósi utcából 46 ház került kitelepítés alá, úgy értve, család. Augusztus 15-én kisbíró dobolta ki, aki a kitelepítési egyes listán szerepel, azok vasárnap, 17-én pakoljanak össze, majd eljönnek értük. Már aznap elmenekült a nép a faluból, vagy elbújtak. A feleségem is aznap elszökött, és én a szénapajtában elbújtam egy bunkerba. Telepítési bizottság: Vízkedencki és Lévai."

„1948-ban volt az utolsó kitelepítés, októberben. Január 29-én virradóra községünkben fegyveres őrök körülzárták a falut. A községházás kitelepítési bizottság tartózkodott a névsorral. A község lakosságát behajtották igazolásra, aki a listán szerepelt, azt a családjával együtt eltoloncolták. Az éjjel Walter János és neje elszökött vidékre, vízen-árkon keresztül Hillye községbe. 1948. január 29-én volt a nagy razzia. A falu be volt kerítve rendőrrel. Aki kitelepítés alá esett, és elfogták, el is vitték táborba, 180 személyt. Éjjel kürttel lefújták, akkor szöktünk mi el, szántóföldön és vízen mentünk át, Hillye községben tartózkodtunk."

(Walter János Naplója, összeállította: Arnold Erzsébet, 2001.)

Glocker Antalné:

Este, előtte levő nap lehetett hallani, hogy telepítés lesz. 1947. augusztus 20-a volt az első, akkor olyan volt, hogy az embereket elvitték teherautóval Csátaljára. Akkor a volksbundistákat vitték, azt mondták. És mi magyar nemzetiségűek voltunk, az anyanyelvünk német. 1941-ben volt a népszámlálás, és akkor jött a Bánáti tanító és mondta apámnak, hogy András mindenki mondja azt, hogy az anyanyelve német, a nemzetsége magyar. Hát akkor mi is azt mondtuk, és pont ez volt a vesztünk. És akkor este már tele voltak az utcák rendőrökkel. Annyian voltak, hogy minden sarokban 2-2 állt, nem tudtál volna kirepülni se. Körbevették a falut. De akkor tudom csak meg akartuk próbálni a szökést, mert anyámnak a szülei még éltek és kint laktak Pógárdin. Azt mondta, legalább mi ketten próbáljuk meg. Hátulról ki lehetett menni, de amikor akartunk volna, mindjárt ott álltak. Másnap reggel arra kellett már ébredni, hogy már jöttek, és szedték az embereket össze. Azokat, akik föl voltak írva, akik a listán voltak. Akkor nálunk már a nővérem anyósa és apósa is ott lakott. Azoknak a Gőzmalom utcában volt a házuk, de ki lettek már telepítve, előbb mint mi, és odajöttek mihozzánk. Mert akkor már ókécskeiek jöttek többen.

(folytatjuk)

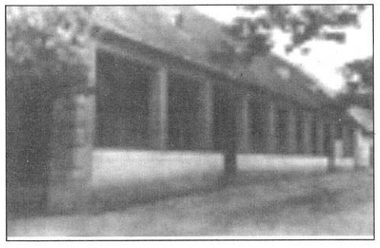

A Tájházban te is otthon vagy

Múzeumpedagógiai terv a 2011/2012-es tanévre

A Sváb Tájházban 2010 tavaszán indítottuk el a múzeumi foglalkoztató órákat. Az óvodás csoportok, és az általános iskola 1-6 osztályosai vettek részt a húsvéti hagyományokat feldolgozó, felelevenítő foglalkozásokon.

A 2011/2012-es tanévben a Tájház az alábbi, a helyi kultúra örökségére épülő programokat kínálja öt témakörben:

I. Építem a házam - az épület és berendezése

II. „Schön ist die Jugend" - lakodalmi szokások és hagyományok

V. Nyuszi ül a fűben- a húsvéti ünnepkör szokásai

IV. A legszebb lány én vagyok - nagyanyáink viselete

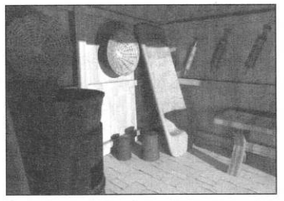

III. Szüret, betakarítás

Hírek innen-onnan

2011. augusztus 20. 9,00 óra: Ünnepi szentmise, megemlékezés Szent István királyról, az új kenyér megáldása

2011.augusztus 20. A Tűzoltóegyesület jótékonysági bálja

2011. augusztus 26. 18,00 óra, Teleház tájékoztató fórum a tart a 2011. szeptember 30. és 2011. október 31. között igényelhető LEADER pályázatokról.

2011.augusztus 27. 20, 30 óra : Musical bemutató a sportcsarnokban

2011.09.03: Szabó Zoltán és Molnár Edina esküvője és lakodalma

2011.09.10.: Stalter István és Veitz Helga esküvője és lakodalma

2011. szeptember 1. 17,00 óra tanévnyitó az általános iskolában

2011. szeptember 12-13 az Ízőrzők című műsorba a Duna TV felvételt készít Császártöltésen

2011. szeptember 17.: Helytörténet gyűjtemények és tájházak a közösség szolgálatában - fórum Csongrád megyei tájházvezetőkkel a Teleházban.

Anyakönyvi események

Ebben az évben eddig 13 kis újszülött császártöltési polgárt köszönhetünk, és két házasságkötés történt a faluban. Az ifjú házaspároknak és a kicsik szüleiknek az alábbi sorokkal gratulálunk:

Tartsd magad közelében azokat, akiket szeretsz, mondd a fülükbe, mennyire szükséged van rájuk, szeresd őket és bánj velük jól, jusson időd arra, hogy azt mondd nekik, „sajnálom", „bocsáss meg", „kérlek", „köszönöm" és mindazokat a szerelmes szavakat, amelyeket ismersz. Senki sem fog emlékezni rád a titkos gondolataidért. Kérj az Úrtól erőt és bölcsességet, hogy kifejezhesd őket.

Mutasd ki barátaidnak és szeretteidnek, mennyire fontosak neked.

Gabriel García Márquez

Születtek:

Májer Vanda 2011.01.15. (anyukája: Sárdi Tünde)

Csík Armandó 2011.01.12. (anyukája: Komróczky Kitti)

Albert Noémi 2011. 01.11. (anyukája: Iván Anita Angéla)

Wiedner Viktória 2011.01.23. (anyukája: Bodacz-Nagy Brigitta)

Hengerics Nikolas 2011.02.13. (anyukája: Kovács Anikó)

Molnár Nóra 2011.02.13. (anyukája: Bobek Noémi)

Wiedner Alexa Larissza 2011.06.02. (anyukája: Lakatos Szandra)

Mag Jordán 2011. 05.17. (anyukája: Bergmann Bettina)

Mag Miléna 2011. 05.17. (anyukája: Bergmann Bettina)

Schaffer Niké 2011.06.23. (anyukája: Gábor Katalin)

Müller Márk 2011.07.03.(anyukája: Vancsik Rita)

Góhér Dóra 2011.06.17 (anyukája: Szabó Melinda)

Bihary Nóra 2011.07.08.(anyukája: Knapig Brigitta)

Gratulálunk azoknak is, akik Császártöltésről származtak el:

Zentai Nóra 2011.01.21. (anyukája: Bárány Andrea)

Werner Máté 2010.12.31. (anyukája: Walter Krisztina)

Tóth Kristóf 2011.04.22 (Lőz Mária)

Házasságot kötöttek

Schaffer Richárd és Jelenek Zsanett 2011.május 21.

Király István és Schindler Mónika 2011.június 25.

Tordy József és Karlovics Nikolett 2011.07.02. (Körmend)

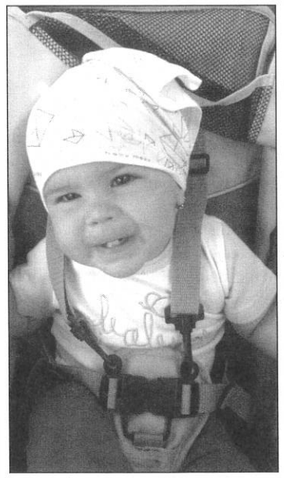

Vén Hanna

Tordy József és Karlovics Nikolett

Wiedner Alexa Larissza

Plébániai hírek

2011.augusztus-szeptember

Augusztus 17-től a plébánián és a sekrestyében kaphatók a 2012. évi naptárok: Katolikus kalendárium 300 Ft, forgatós, képes fali naptár 200 Ft, egylapos falinaptár 20 Ft.

Augusztus 20. szombat, Szent István király Magyarország fővédőszentje, a Kalocsa-Kecskeméti Főegyházmegye védőszentje.

Császártöltésen 9-kor ünnepi szentmise, utána Kenyérünnep: új kenyér megáldása, Szent Istvánról megemlékezés szavalatokkal és énekekkel.

A hittanteremben kéthetenként, péntek este 8-kor DVD vetítés fiataloknak és felnőtteknek. Vass Albert: Adjátok vissza a hegyeimet, - Koltai Gábor: Trianon, - után, augusztus 26-án, közkívánatra Horthy Miklós következik. A jelenlévőkkel beszéljük meg a következő - szeptember 9-i, 23-i - vetítések kezdésének az időpontját és témáját.

Augusztus 28-án, vasárnap a 9 órai szentmise végén terménybetakarítási hálaadás.

Az iskolai év elején most itt szeretném kiemelni a hitoktatás fontosságát. A hit és erkölcstan megismerése, a gyakorlati vallásos élet elengedhetetlenül szükséges az egyén üdvössége szempontjából, amely kihat a családi életre, hazánk felemelkedésére, egyházunk eredményes működésére. Kérem a Kedves Szülőket, Iskolásokat, hogy vegyék igénybe a hitoktatást! Semmi sem szabad, hogy fontosabb legyen a hittanóráknál és a vasárnapi szentmiséknél. Ezek elmulasztása felmérhetetlen erkölcsi és anyagi kárt okoznak egyének és közösségek számára.

Szeptember 1-től a hétköznapi szentmisék este 6-kor kezdődnek.

Szeptember. 8.: Kisboldogasszony, Szűz Mária születésének az ünnepe.

Szeptember. 11. vasárnap, az évi 2. egész napos szentségimádási napunk. 9-kor szentmise, utána szentségkitétel. Napközben is látogassuk az oltáriszentségben jelenlévő, minket váró Jézust. Különösen számítunk a félórás szentségimádást vállaló őrt állókra. A befejező közös szentóra 17,00 órakor lesz.

Szeptember 12.: Szűz Mária névnapja.

Szeptember 14.: Szent Kereszt felmagasztalása.

Szeptember 20.: a Szentírás vasárnapja. Örülünk annak, hogy Isten szólt hozzánk, szavait olvashatjuk. Felhívom a figyelmet a Hangos Bibliára. CD lemezről a teljes biblia meghallgatható.

Fejes László

A mozgáskorlátozottak Mórahalmán

A Mozgáskorlátozottak Dél-Bács-Kiskun Megyei Egyesülete Császártöltési Csoportja minden évben kirándulást szervez tagjai részére. Fejes Jánosné, az egyesület elnöke az idén ismét a kedvelt fürdőhelyre, Mórahalmára „irányította" a csapatot. Jó kedvben nem volt hiány, és az időjárás is kedvezett a fürdőzőknek.

Könyvajánló: Ezredvégi triptichon

„Krónikásnak nem szűnő szülőfaluja és szeretet áradt közeli nagymamája iránt, és származását, tartozását.

Egy lázadó, a világgal örök harcban álló, ugyanakkor az életet a végletekig szerető ember gondolatai ezek. Imádta a női nemet, a jó bort, rajongott a rockzenéért, színházért, filmért, irodalomért. Egy jelenség volt fekete bajuszával, fekete kalapjával, fekete lódenkabátjával."-

Ezekkel a gondolatokkal ajánlja a szerző, Marin Ferenc könyvét Lakner József. Ezekkel a gondolatokkal ajánljuk mi is a császártöltésieknek.

(Megvásárolható a Polgármesteri Hivatalban.)

Zarándoklat Mátraverebélyre

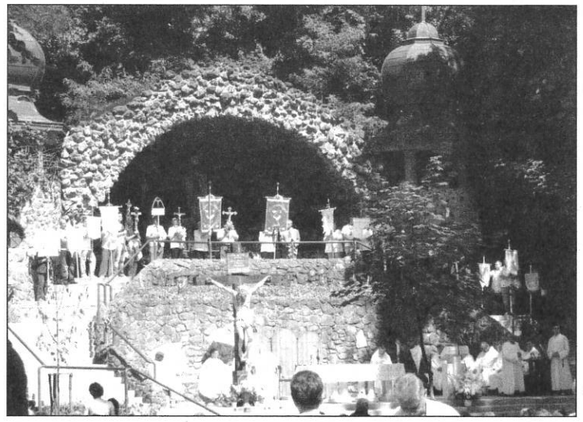

Augusztus 15-én, hétfőn Fejes László apát úr áldásával indult az 50 fős zarándokcsapat Mátraverebély-Szentkútra. Útközben rózsafűzért imádkozva készültünk lelkileg a Szűzanya elé. A zarándokhelyen ünnepi szentmisén vettünk részt, amely körmenettel zárult. Délután megcsodáltuk a kegyhely legendás forrását. Hazafelé énekelve adtunk hálát a Szűzanya segítségéért. Istennek legyen hála!

Sümegi Csaba kántor

Anyakönyvi tájékoztató

(2.rész)

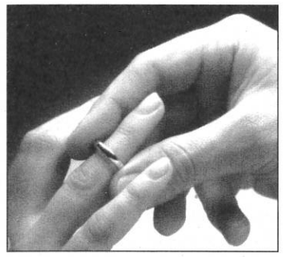

Külföldi állampolgár házasságkötése

Külföldi állampolgár a házasságkötési szándékát - az illetékes külföldi hatóság (közjegyző, anyakönyvvezető) előtt tett, hitelesített és hiteles magyar nyelvű fordítással ellátott nyilatkozatával - írásban is megteheti.

Tanúsítványt kell hoznia a külföldi hatóságtól arról, hogy hazája törvényei értelmében házasságot köthet. A tanúsítványt kiállíthatja a külföldi állam vagy annak Magyarországi képviselete. A házasság csak abban az esetben köthető meg, ha annak sem a külföldi, sem a magyar jog szerint nincs akadálya. A tanúsítvány beszerzése alól a Bács-Kiskun Megyei Kormányhivatal - indokolt esetben - felmentést adhat (illetéke: 5.000,- Ft, melyet illetékbélyegben kell leróni). A tanúsítvány kiállításának ügyintézési ideje 30 nap.

A külföldi fél állampolgárságát útlevéllel, személyi igazolvánnyal vagy állampolgársági bizonyítványnyal igazolhatja.

Azonos állampolgárságú - nem magyar - házasulók az állampolgárságuk szerint illetékes, Magyarországon működő külképviseleti hatóságnál is házasságot köthetnek.

A házasságkötés során a házasuló anyanyelvét használhatja. Amennyiben a házasulók, tanúik vagy az anyakönyvvezető közül egy vagy több személy nem beszéli a többiek által beszélt nyelvet, tolmácsot kell alkalmazni. Tolmácsról a házasulandó feleknek kell gondoskodni. Nem lehet tolmács a házasuló és egyenesági rokona.

Magyar állampolgár házasságkötése külföldön

A magyar félnek tanúsítványt kell vinnie arról, hogy a magyar jog szerint házasságot köthet. A tanúsítvány kiállításához a formanyomtatványt a lakóhely szerinti anyakönyvvezető tölti ki, melyet 5000.- Ft-os illetékbélyeggel ellátva felterjeszt Bács-Kiskun Megyei Kormányhivatalhoz. A kérelemhez csatolni kell a külföldön lakó és tartózkodó fél nyilatkozatát, mindkét fél születési anyakönyvi kivonatát és családi állapotuk igazolását.

Felmentés tanúsítvány beszerzése alól

Ha a nem magyar házasuló a tanúsítványt nem tudja beszerezni és annak bemutatása alól felmentést kér, az anyakönyvvezető a kérelemről jegyzőkönyvet vesz fel (5.000,- Ft-os illetékbélyeggel), és a házasságkötési szándék bejelentéséről készült jegyzőkönyvvel és a szükséges iratokkal együtt a felettes szervhez elbírálásra felterjeszti.

Házassági tanú

Házassági tanú lehet minden nagykorú és cselekvőképes személy, aki érvényes személyi igazolvánnyal rendelkezik. Külföldi állampolgárságú tanú esetén útlevélre, és amennyiben nem beszél magyarul, tolmácsra van szükség.

Nem lehet tolmács a házasuló és egyenesági rokona.

A tanú felkéréséről és a házasságkötésen való megjelenéséről a házasulók gondoskodnak.

Bejegyzett élettársi kapcsolat

Bejegyzett élettársi kapcsolatot két 18. életévét betöltött, azonos nemű személy létesíthet. A bejegyzett élettársi kapcsolat létesítése nyilvánosan, két tanú jelenlétében történik. Az élettársi kapcsolat létesítését megelőző eljárás, tanúsítvány iránti kérelem ill. felmentési kérelem és a szükséges iratok megegyeznek a házasságkötési eljárásban előírtakkal. A házastársak névviselésére vonatkozó rendelkezések nem alkalmazhatók a bejegyzett élettársakra. A bejegyzett élettársi kapcsolat létrehozásának időpontját az anyakönyvvezető a felek kívánságát figyelembe véve tűzi ki. Bejegyzett élettársi kapcsolat Császártöltésen nem köthető!

Haláleset anyakönyvezése

A haláleset anyakönyvezése a haláleset helye szerint illetékes anyakönyvi hivatalban történik meg. A halálesetet legkésőbb az azt követő első munkanapon kell bejelenteni. Az intézetben történt halálesetet az intézet vezetője jelenti be.

Szükséges iratok:

* halott-vizsgálati bizonyítvány
* hamvasztás esetén az ÁNTSZ hozzájárulása
* az elhunyt születési anyakönyvi kivonata
* az elhunyt házassági anyakönyvi kivonata / vagy közjegyzői okirat bejegyzett élettársi kapcsolatról
* elvált elhunytnak a válásról szóló jogerős bírósági végzés vagy záradékolt házassági anyakönyvi kivonat
* özvegy családi állapotú elhunytnak a házastárs halotti anyakönyvi kivonata
* az elhunyt személyi igazolványa, lakcímigazolványa, vezetői engedélye, útlevele, tartózkodási engedélye

Anyakönyvezésre a felsorolt iratokat az elhunyt hozzátartozója, vagy a hozzátartozó által megbízott temetkezési ügyintéző viheti be az Anyakönyvi Hivatalba, a bejelentésről jegyzőkönyv készül.

Anyakönyvi kivonat kiállításának illetéke, egyéb eljárási illetékek

Születés, házasságkötés, haláleset, bejegyzett élettársi kapcsolat anyakönyvezése esetén az első alkalommal illetékmentes az anyakönyv kiállítása.

A továbbiakban 2000.- Ft illeték megfizetése ellenében kerül kiállításra anyakönyvi kivonat másolat. (Kivéve: személyi igazolvány kiadásához, haláleset, születés anyakönyvezéséhez, örökbefogadáshoz, szükséges anyakönyvi kivonat)

Az anyakönyvi eljárásokban az illetéket illetékbélyegben kell leróni. Hivatalunk illetékbélyeget nem forgalmaz, célszerű a Postahivatalban megvásárolni. (Kivonatra 2.000,- Ft, tanúsítványra és tanúsítvány alóli felmentési kérelemre 5.000,- Ft, házassági névmódosításra 5.000,- Ft, születési név megváltoztatására 10.000,- Ft, ismételt születési névváltozásra 30.000,- Ft, állampolgársági bizonyítványra 3.000,- Ft az illeték.)

Hazai anyakönyvezés

Magyar állampolgár külföldön történt születésének, házasságkötésének, elhalálozásának, bejegyzett élettársi kapcsolat létesítésének hazai anyakönyvezése a IRM BÁH Állampolgársági Igazgatóság Hazai Anyakönyvezési Osztályának (Bp. XI., Budafoki út 60. A. ép.) hatáskörébe tartozik. A hazai anyakönyvezést a lakóhely szerinti anyakönyvvezetőnél, külföldön a magyar külképviseleti hatóságnál lehet kérni.

Az anyakönyvezéshez az eredeti idegen nyelvű okiratot és annak hiteles magyar fordítását kell csatolni. Amennyiben az eredeti okiratról az Országos Fordító- és Fordításhitelesítő Iroda (Budapest, VI. ker. Bajza u. 52.), közjegyző vagy konzul hiteles másolatot készít, az szintén képezheti a hazai anyakönyvezés alapját. (A benyújtott iratokról célszerű hiteles másolatot készíttetni, mivel a benyújtott eredeti okiratokat az anyakönyvi irattárból nem lehet visszaadni!)

Hazai anyakönyvezés kérésekor minden esetben igazolni kell a magyar állampolgárságot, mely történhet

* érvényes magyar személyazonosító igazolvánnyal
* érvényes magyar útlevéllel
* állampolgársági bizonyítvánnyal

Születés hazai anyakönyvezése

A születés hazai anyakönyvezéséhez szükséges iratok, adatok:

* jegyzőkönyv
* szülők magyar állampolgárságának igazolása
* külföldi születési anyakönyvi kivonat, hiteles magyar fordítással
* szülők házassági anyakönyvi kivonata vagy annak másolata
* a szülők személyi azonosítója
* az anya leánykori családi neve
* a gyermek származási helye
* házasságon kívül született gyermek esetében teljes hatályú apai elismerő nyilatkozat

A jegyzőkönyv valamennyi adatának a gyermek születésének időpontjában fennálló állapotot kell tükröznie.

Császártöltésről indultak Rausch Simon

A szűk család

Amikor születtem, 1955. november 14-én, még egészen más volt Császártöltés.

Emlékszem arra, hogy a kitelepítés után egy darabig a „Brusszel" tanyán laktunk, majd Palotai Józsi bácsi fogadta be a családomat. A Hajósi utcán még mindig magasodik a ház, amelynek a hátsó melléképületében éltünk.

Minden vasárnap ünneplőt húztam, és misére küldött anyám. Visszafelé rendszeresen betértem Stefi bácsihoz a szomszédba. Ő mindig tudott valami újat mondani. Egyszer, esős időben találkoztunk. Látta, hogy szép ruhában vagyok, egyből mondta: „Öcsi, nem mersz beleugrani abba a pocsolyába!" Persze nekem több se kellett, beleugrottam úgy, hogy tiszta sár lett a ruhám. Otthon pedig jól kikaptam. Máskor újabb rosszaságra vett rá az Öreg. A korombeliek közül biztosan sokan emlékeznek arra, hogy régen téglalap alakú trágyarakásra raktak négy deszkát, arra földet, ez volt a melegágy. Itt termelték a palántákat. Stefi bácsi persze ezt sem hagyhatta ki. „Nem mersz beleugrani!" - mondta. Természetesen megint bátor voltam, bele mertem ugrani, a palánták bánták a viccet.

Akkoriban minden családnál egyforma konyhabútor volt, a zöld-sárga színű. Rendszerint úgy rendezték be vele a konyhát, hogy az ajtó mellett, a jobb szélen legyen hely a bornak és a szódának. Stefi bácsiéknál is így volt. Én persze jól kifigyeltem, hogy onnan isznak, és egy óvatlan pillanatban, amikor egyedül maradtam a helyiségben, megemeltem a borosüveget, hogy beleigyak, mert kíváncsi voltam, hogy mi van benne. Persze az üveg nehéz volt, így leejtettem és az széttörött. Pucoltam haza, mielőtt fülön csípnek érte. Stefi bácsi pedig csak kiabált a feleségének: „Nézd, hogy pucol az Öcsi, menj be, mert biztos valami rosszat csinált!"

Amíg a Hajósi utcában éltünk, Palotai Józsi bácsi ritkán megengedte azt is, hogy lecsússzak az emeletről a korláton, ezt nagyon élveztem. Ezekre a dolgokra emlékszem vissza legszívesebben ezekből az évekből.

A szüleim, nagyszüleim minden áron szerettek volna egy saját otthont építeni, ám nem volt miből. A Petőfi utcában osztottak telkeket, így mi is kaptunk. A következő években saját erőből megépült az új otthonunk. Itt élt a Rausch család hosszú évtizedeken át.

Szívesen emlékszem az óvodás évekre. Korán keltünk, anyám már reggel ötkor kirakott az óvoda elé, mert ment a földekre. Azon még ma is sokszor mosolygok, hogy akkoriban még nem szerettem a lekvárt, ezért a lekváros kenyeret felragasztottam az asztal aljára. Ezt gyakran felemlegetjük egy-egy családi összejövetelen Mátrainé Rózsával is.

1962-ben kezdtem az iskolát. Két osztály volt akkoriban, nyaranta a Bágerhez jártunk, vagy a tőzeggödrök környékére. Itt halászgattunk, pecáztunk, fociztunk. Nem voltunk éhesek, mert találtunk édes, meg borízű almát és a kertek elláttak minket sárgarépával is. Volt olyan is, hogy elmentünk dinnyét lopni és a csősz zavart el bennünket. Mindig észre vett minket. Úgy úsztuk meg a verést, hogy elbújtunk a szénakazalban.

Akikkel akkor együtt rúgtuk a bőrt, nemrég egy találkozón vettünk részt. Egyik kezünkben a fürdőnadrággal, elterveztük, hogy újra megmártózunk a Bágerban. Szomorúan vettük észre, hogy az évek során úgy benőtte a nád a partot, hogy ezt a gyerekkori élményt nem éljük át újra, több évtizeddel később.

Hideg telek voltak gyerekkoromban. A bikaistálló mögötti libalegelőn a víztócsák befagytak, mi oda jártunk csúszkálni, korcsolyázni. A téglagyári dombokhoz szánkózni jártunk, voltunk vagy negyvenen.

Nagy élmény volt '66 környékén a tőzeg kitermelés, amikor kiépítették a vasutat. A kézi hajtású „sínbiciklit" gyakran használtuk csak úgy, szórakozásképp.

Jó érzés, hogy azokkal, akikkel a gyermekéveim legszebb élményeit átéltem, akik akkor barátaim voltak, azok ma is annak számítanak. Évente egyszer jövünk össze valakinél - sajnos már egyre inkább vidéken - és együtt töltünk egy kis időt, családjainkkal.

Középiskolai éveimet Baján töltöttem, a Vízügyi szakközépiskolában. Technikusi vizsgát tettem, majd elhelyezkedtem, mint geodéta, később, mint építésvezető majd művezető. Közben 1977-ben megnősültem. Feleségem hajósi származású, Rauschné Zách Magdolna. 1980-ban megszületett első lányunk, Réka, majd egy évvel később beköltöztünk Kalocsára. Ezekben az években a kalocsai állami gazdaságnál dolgoztam, mint öntöző agronómus.

Szerencsénkre barátaink, a Mátrai család ugyanabban az utcában építkezett, mint mi, így a gyerekek együtt cseperedtek, mi pedig együtt főztük a pacalt a Józsi barátommal. Nagyon szerettünk az Újhelyi utcában lakni, mert velünk egykorú, szintén kisgyerekes házaspárok laktak a szomszédságban, az Érsekkert árnyékában. Akkoriban még működött a Platán Söröző, a telep férfi lakói előszeretettel jártak oda. Mivel még senkinek nem volt teljesen készen a háza, ott köttettek az igazi üzletek, ott volt mindenki, aki számított. A gyerekre sem kellett úgy vigyázni, mint manapság. Csapatostul játszottak a környéken, biztonságban tudtuk őket.

Néha azért elmentünk a városból. Ma is nevetve emlegetjük fel azt, amikor a Mátrai családdal Isztambulba mentünk Zsigulival, vagy amikor Daciával utaztunk Frankfurtba, vagy Münchenbe. Szenzációs élmények voltak!

1983-ban egyszer elmentem halat venni, és annyira megtetszett, hogy úgy döntöttem: én is nyitok egy boltot. Így is történt, a kalocsai Piactéren árulom a halat, már lassan harminc éve. A Szolnokhoz közeli Kunszentmártonban béreltem hat halastavat, és tizenkét telelőt, sok más kereskedőt is elláttam hallal éveken keresztül.

1991-ben megszületett kisebbik lányunk, Petra és egy családi házat építettünk a Vajas partján. Itt élünk a mai napig, kutyánkkal, macskánkkal.

Nővérem, Éva '99-ben elhunyt. Ikreivel napi kapcsolatban vagyunk, az ünnepeket nálunk töltik. Minden nyáron együtt vagyunk pár napot Balatonon, a nyaralónkban. Pecázunk, fürdünk és jókat eszünk. Judit a fővárosban dolgozik, Kata pedig Kecskeméten.

Mostanában több időm van, így sokat járunk Balatonszemesre. Közel harminc éve halat árulok, de csak két éve kaptam rá a horgászásra. A tó sokszínű szépsége és a kapás öröme jelenti a megfelelő kikapcsolódást számomra. Azt szoktuk mondani, hogy Balatonon még a levegő is más. Az annó düledező kis házat felújítottuk és belaktuk az évek során. Itt is kialakult egy baráti kör, a szomszédok is sokat vannak lenn. Sütünk, főzünk horgászunk együtt. Robi barátomnak még szőlője is van a

Unokahúgom, Judit, feleségem Magdi, unokahúgyom, Kata, Réka lányom

szemesi határban, így ősszel még szüretelünk is, a balatoni bor is kiváló. Nekünk ez jelenti az igazi kikapcsolódást. Persze, amikor a pénztárcánk úgy engedi, messzebbre is elmegyünk pihenni a családdal. Nyaraltunk már a Kanári-szigeteken és Korfun, láttuk a horvát tengerpartot, sörözünk a prágai főtéren. Megmásztuk a piramisokat Egyiptomban és egy kedves török barátunk is elvitt olyan tájakra, ahová nem visz el az utazási iroda.

Feleségem a gyes után az Újvárosi óvodában folytatta szakmáját, mint óvónő. Azóta is ott dolgozik, remek kollektívában. Karácsony előtt rendszerint tele van a ház óvónőkkel, különféle díszek készülnek itt nálunk, a szuterénban, természetesen ilyenkor nekem is találnak férfias feladatot. Hol fűtök rájuk, hol pedig töltöm a forralt bort.

Nagyobbik lányom diplomás, jelenleg a KalocsaTV-nél szerkesztő-riporterként dolgozik. Ő már külön költözött, de nem messzire. Párjával, hajósi Stadler Ferivel épp közös otthonukat építgetik. Kisebbik lányom jelenleg Szegeden végzi tanulmányait, de hetente hazajár. Szombaton mindig együtt ebédel a család. Nagyon szeretjük a hasunkat és Magdi mindig jókat főz. Sajnos ez látszik is, amikor a mérlegre állunk.

Ma már ritkábban járok vissza szülőfalumba, de töltésiekkel gyakran találkozom. A már említett baráti összejöveteleket mindig várom, a Mátrai családdal pedig a mai napig együtt ünnepeljük a névnapokat. Ezt a hagyományt már a gyerekeink is továbbvitték, Réka lányom lett a Mátrai Eszter Kristóf fiának a keresztanyja.

Mindig szívesen megyek vissza Császártöltésre, mert jó „töltésinek" lenni.

Rausch Simon

A társastáncok tábora

Hatodik éve ad helyet a Teleház a szekszárdi és a bajai, valamint e városok környékén élő gyerekek és fiatalok részére szervezett tánctábornak. A tábort a táncpedagógus házaspár, Orbán Ferenc és Orbán Ferencné Éva szervezi és bonyolítja le. 8-18 éves társastáncot tanuló növendékek, és e művészeti ágban versenyző gyerekek a résztvevői a programnak. Az idén 3 turnusban, a legkisebbektől a szinte felnőtt növendékekig 15-30 fő vett részt. Az „edzések" szigorú napirend szerint folytak, de a táncórákon kívül a gyerekeknek lehetőségünk nyílt a pihenésre és a kikapcsolódásra is.

ÖNKORMÁNYZATI TÁJÉKOZTATÓ

Császártöltés Község Önkormányzatának módosított 2011. évi közbeszerzési terve

A közbeszerzés tárgya és mennyisége[1]	CPV kód	Irányadó eljárásrend	Tervezett eljárási típus	Időbeli ütemezés: Az eljárás megindításának tervezett időpontja	Időbeli ütemezés: szerződés teljesítésének várható időpontja vagy a szerződés időtartama
I. ÁRUBESZERZÉS					
-	-	-	-	-	-
II. ÉPÍTÉSI BERUHÁZÁS					
Partfal építése	45246100-4	Nemzeti értékhatárokat elérő értékű közbeszerzés	Kbt. VI. fejezet általános egyszerű eljárás a Kbt. 251.§ (2) bekezdése alapján	2011. május	2011. december
Iskola külső szigetelése	45321000-3 45443000-4	Nemzeti értékhatárokat elérő értékű közbeszerzés	Kbt. VI. fejezet általános egyszerű eljárás a Kbt. 251.§ (2) bekezdése alapján	2011. augusztus	2011. november
III. SZOLGÁLTATÁS-MEGRENDELÉS					
-	-	-	-	-	-
IV. ÉPÍTÉSI KONCESSZIÓ					
-	-	-	-	-	-
V. SZOLGÁLTATÁSI KONCESSZIÓ					
-	-	-	-	-	-

[1] Az ajánlatkérőknek közbeszerzéseiket, tehát a legalább az irányadó egyszerű közbeszerzési értékhatárt elérő értékű, kivételnek nem minősülő beszerzéseiket kell feltüntetniük.